"Αρχισε ἡ ἀνέγερση 'Αθλητικοῦ Κέντρου στήν Καλογρέζα

ΣΕ ΕΚΤΑΣΗ 1.000 ΣΤΡΕΜΜΑΤΩΝ

'Αθλητικό Κέντρο (τῆς ἐπιτροπῆς 'Ολυμπιακῶν 'Αγώνων) ἄρχισε νά δημιουργεῖται στή Καλογρέζα, μέ στόχο τήν κάλυψη μέρους τῶν ἀναγκῶν σέ ἀθλητικο ἐξοπλισμό τῆς πρωτεύουσας στό τομέα διεξαγωγῆς ἀγώνων, ἀλλά κυρίως στη κολλέργεια ἀθλητισμοῦ ὑποδομῆς. Τό ἴδιο συγκρότημα θά μπορή νά χρησιμοποιηθῆ μαζύ μέ ἄλλες ἐγκαταστάσεις (μελλοντικές) γιά τήν ὀργάνωση ὀλυμπιακῶν ἀγώνων, ἄν ἀνατεθοῦν στήν 'Ελλάδα. Μιά τρίτη, τέλος, χρήση τοῦ ἀθλητικοῦ αὐτοῦ κέντρου εἶναι ν' ἀποτελέση πνεύμονα προσίνου, στή μελλοντικά ἐντατικά δομημένη αὐτή περιοχή.

Οἱ ἐγκαταστάσεις θά ἀνεγερθοῦν στήν ἔκταση 1.000 στρεμ. μέ πρόσωπο τήν ὁδό λεωφόρο Κηφισίας, δίπλα στό κτῆμα Δηλιαδέρη, ποὺ ἐσωτερικά φτάνει μέχρι τίς γραμμές τῶν ΕΗΣ. Τό ἀθλητικό κέντρο ἀναπτύσσεται μέ βάση μιά μελέτη τῶν ἀρχιτεκτόνων Δημ. Διαμαντόπουλου καί Π. Δακογλου πού ὀργάνωσαν τεχνικό γραφεῖο στήν 'Επιτροπή 'Ολυμπιακῶν 'Αγώνων. Τό γραφεῖο αὐτό πλαισιώνεται, κατά διαστήματα ἀπό ἑπτά ἀρχιτέκτονες, τούς Β. Μελαδίνη, Μ. Παπαδάτο, Φ. Προκόπη, Ε. Τζαράρα, Ε. Κερεστετζῆ, Λ. Καραβίτη καί Σ. Καλλίνη. Τίς στατικές μελέτες ἔκανε τό γραφεῖο Α. Κουνάδη, τά μηχανολογικά τό γραφεῖο Α. 'Αγγελίδη καί Α. Πάνου, τήν κυκλοφοριακή μελέτη ὁ κ. Ι. Φραντζεσκάκης.

Οἱ ἐγκαταστάσεις τοῦ συγκροτήματος ἀναλύονται σέ τρεῖς ἑνότητες:

Α. Αὐτές πού θά λειτουργοῦν συνέχεια, θά ἐξυπηρετοῦν ἕνα ἀνθρώπινο δυναμικό πού θά δίνη ζωή στό συγκρότημα ὅλο τό χρόνο καί θά χρησιμοποιῆ τό μεγαλύτερο ποσοστό τῶν ἐγκαταστάσεων.

Β. Οἱ ἐγκαταστάσεις διεξαγωγῆς ἀγώνων.

Γ. Ἐγκαταστάσεις ἐξυπηρετήσεως τοῦ κοινοῦ.

Περιγραφικώτερα, οἱ ἐπί μέρους μονάδες εἶναι:

1. Ξενῶνες 350 ἀθλητῶν: 'Εδῶ θά διαμένουν ἀθλητές γιά διαστήματα, στό πλαίσια προγραμμάτων προπονήσεως. Θά μένουν ἐπίσης μόνιμα ὅσοι ἀθλητές τῆς ἐπαρχίας θέλουν, θά φιλοξενοῦνται ὁμάδες ξένων ἀθλητῶν κ.ἄ. Ἡ μονάδα αὐτή ἀποτελεῖται ἀπό πέντε διώροφα κτίρια κοιτῶνων, μέ τήν διοίκηση κλπ. Τό ἔργο κατασκευάζεται καί θά εἶναι ἕτοιμο τόν προσεχῆ 'Ιούνιο. Προϋπολογισμός τοῦ ἔργου 40.000.000 δραχ.

2. Χῶροι προπονήσεως: Πρόκειται γιά δύο στίβους 4000 μ., ὀκτώ διαδρόμων, γιά ὅλα τά ἀγωνίσματα τοῦ κλασικοῦ ἀθλητισμοῦ. Ὁ στίβος θά ἐπιστρωθῆ μέ ἐλαστικό τάρτα. Θά κατασκευασθῆ ἐπίσης καί εἰδικός χῶρος ρίψεων. Τό ἔργο κατασκευάζεται καί θά παραδοθῆ τόν 'Ιούνιο. Προϋπολογισμός 20.000.000 δραχ.

3. Σχολεῖο γυμνάστο, μέ οἰκοτροφεῖο γιά 480 μαθητές: 'Επιδιώκεται ἡ ἐκμετάλλευση τῶν ἰδιαιτέρων ἱκανοτήτων στόν ἀθλητισμό ὅσων μαθητῶν τῆς χώρας τίς διαθέτουν, μέ τοιοῦτοτρόπο παροχή σχολικῆς ἐκπαιδεύσεως. ποιότητος. Πρόκειται, καθώς λέγεται, γιά ἕνα πρωτοποριακό σχολεῖο, μέ πρωτοεφαρμοζόμενες μεθόδους διδασκαλίας γιά τή χώρα: Τήν αἴθουσα διδασκαλίας θά ἀντικαταστήσουν εἰδικά ἐξωπλισμένα ἐργαστήρια γιά τά περισσότερα μαθήματα. Θά λειτουργῆ ἕνας εὐμετάβλητος χῶρος διδασκαλίας θεωρητικῶν μαθημάτων γιά μικρές ὁμάδες, μέ ἐποπτικοακουστικά μέσα. Θά ὑπάρχουν τέλος καί ἐργαστήρια εἰκαστικῶν τεχνῶν καί τεχνικῆς ἐκπαιδεύσεως. Τό σχολεῖο αὐτό, μέ σημαντικό ἐνδιαφέρον ὡς πρός τή δομή του καί τή λειτουργία του σέ ἀντίθεση μέ τό παραδοσιακό πρότυπο τοῦ ἑλληνικοῦ σχολείου» (κατάργηση τῆς θέρας κλπ.) θ' ἀρχίση νά κατασκευάζεται τήν ἐρχόμενη ἄνοιξη.

'Ακαδημία Σωματικῆς 'Αγωγῆς

4. 'Εθνική 'Ακαδημία Σωματικῆς 'Αγωγῆς: Πρόκειται γιά κτιριακό συγκρότημα στό ἀποῖο θά μεταφερθῆ ἡ ἀκαδημία πού λειτουργεῖ σήμερα στήν 'Αθήνα. Δυναμικότητα 500 φοιτητές. Προβλέπονται τρία ἔτη σπουδῶν καί ἕνα εἰδίκευσης. Προβλέπεται ἐπίσης καί τμῆμα μεταπτυχιακῶν σπουδῶν. Τό κτίριο περιλαμβάνει αἴθουσες διδασκαλίας, ἐργαστήρια, ἀμφιθέατρο 800 θέσεων, χώρους ἀθλημάτων κ.ἄ. Τό ἔργο θ' ἀρχίση νά κατασκευάζεται στό τέλος τοῦ 1973. Τώρα ἐκπονεῖται ἡ ὁριστική προμελέτη.

5. 'Αθλητιατρικό Κέντρο: 'Εδῶ θά τηροῦνται τά ἀρχεῖα τῶν ἀθλητῶν γιά τή φυσική τους κατάσταση καί ὅσοι ἔχουν ἀνάγκη θά ὑποβάλλωνται σέ θεραπεία.

6. Κλειστός στίβος: ἐξυπηρετῆ τήν συνεχῆ χειμερινή προπόνηση κλασικοῦ ἀθλητισμοῦ.

7. Κτίριο διοικήσεως: Θά στεγάση τίς ὑπηρεσίες τοῦ κέντρου.

8. Στάδια γενικῆς χρήσεως δυναμικότητας 80.000 θεατῶν.

9. Βοηθητικό στάδιο μέ κερκίδες γιά 6.000 θεατές, μέ ἀποδυτήρια καί γραμματεῖα ἀγώνων, ὥστε νά εἶναι δυνατή ἡ ὀργάνωση σημαντικῶν συναντήσεων κλασικοῦ ἀθλητισμοῦ.

10. Sports Hall: Θά διαθέτη πίστα ὅλων τῶν εἰδῶν τίς ἀθλοπαιδιές πού μποροῦν νά διεξαχθοῦν σέ κλειστό χῶρο ἀλλά καί ἐκθέσεις, καλλιτεχνικές ἐκδηλώσεις κ.ἄ. Θά ἔχη θέσεις γιά 15.000 θεατές.

11. Κολυμβητικό κέντρο: Προβλέπονται κολυμβητικές δεξαμενές ὀλυμπιακῶν διαστάσεων σέ κλειστούς καί ἀνοικτούς χώρους, ἀλλά καί δεξαμενές ὑδροθεραπείας, καταδύσεων, ἀκμαθήσεως, ἀναψυχῆς.

Ἡ ἀναψυχή τοῦ κοινοῦ

Σχεδιάζοντας τό ἀθλητικό αὐτό κέντρο, οἱ μελέτες ἀσχολήθηκαν ἰδιαίτερα μέ τό πρόβλημα τῶν ἐγκαταστάσεων ἐξυπηρετήσεως καί ἀναψυχῆς τοῦ κοινοῦ. Ἐπιθυμία τους ἦταν, συγκεκριμένα, τό κέντρο, σάν κτιριολογικό σύνολο νά μή πάρη μορφή μνημειακή, ἐπιβλητική. Ἔγινε προσπάθεια νά ἀποτελέση πάρκο πού θά διατηρήση τήν ἀνθρώπινη κλίμακα, μέ πλαίσιο τό ἀττικό τοπίο, πού διατηρεῖται ἀκόμα στή περιοχή.

Ἕνα πάρκο, μέ ζωή μέσα στή πόλη καί ὄχι ἕνας χῶρος ἀθλητικός πού θά νεκρώνεται στό τέλος κάποιου ντέρμπυ, μέ σαφέστατα τά ἴχνη ἀπό τό πέρασμα χιλιάδων φιλάθλων... Γιά ν' ἀποφύγουν μιά τέτοια μορφή στή λειτουργία τοῦ ἀθλητικοῦ κέντρου, πρόσθεσαν γήπεδα ὀθλοπαιδιῶν γιά τούς κατοίκους τῆς περιοχῆς, μικρό ἀριθμό καταστημάτων, ἐστιατορίων καί κέντρων ἀναψυχῆς, μιά παιδική χαρά.

Τέλος, γιά νά λειτουργήση ἄνετα τό σύστημα τῶν ἐγκαταστάσεων πού περιγράφηκε πιό πάνω, θά κατασκευασθοῦν ἔργα ὑποδομῆς: Θά δημιουργηθῆ νέος σταθμός τῶν ἠλεκτρικῶν σιδηροδρόμων τῶν ΕΗΣ, στή θέρεια πλευρά τοῦ οἰκοπέδου, ποὺ ἐδῶ καί χρόνια ἔχει ἀπαλλοτριωθῆ.

'Οδικά τό συγκρότημα θά ἐξυπηρετεῖται ἀπό τίς λεωφόρους Σταυροῦ —'Ελευσίνας, Κύμης καί Κηφισίας. Στή Ν.Δ. πλευρά τοῦ οἰκοπέδου θά διαμορφωθῆ ὁδός γιά τή σύνδεση τῶν λεωφόρων Κηφισίας καί Κύμης. Θά κατασκευασθῆ δίκτυο ἐσωτερικῶν πεζοδρόμων καί χῶρος σταθμεύσεως 4.000 αὐτοκινήτων. Τέλος, θά κατασκευασθῆ κεντρικό λεβητοστάσιο γιά τήν παραγωγή καί διανομή ὑπερθέρμου νεροῦ σ' ὅλες τίς κτιριοκές ἐγκαταστάσεις.

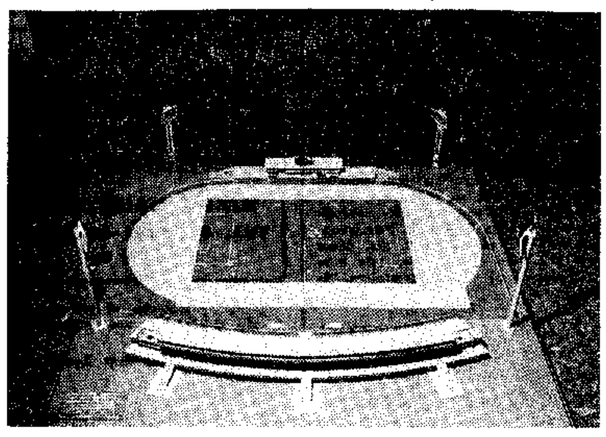

Μακέττα τοῦ βοηθητικοῦ σταδίου

Καταζητούμενος ἦταν ὁ δράστης τῆς ληστείας κεντρικοῦ ξενοδοχείου

ΟΝΕΑΡΟΣ, πού κατεζητεῖτο ἀπό τήν 'Αστυνομίας ὡς δράστης τῆς ληστείας στό ξενοδοχεῖο «'Ανατολή» τῆς ὁδοῦ 'Ερμοῦ 69, συνελήφθη καί κρατεῖται στή Γενική 'Ασφάλεια 'Αθηνῶν. Πρόκειται γιά τόν 'Ιορδάνη Θεοφίλου Βρατσίδη ἤ Κωνσταντίνο Θεοφίλου Τζιμόπουλο ἤ 'Ιορδάνη Θεοφίλου Ζαχαροπλάστη, ἐτῶν 20, "Ελληνα ἀπό τήν Ρωσία, ὁ ὁποῖος τά ξημερώματα τῆς 28ης Νοεμβρίου, μπῆκε στό ξενοδοχεῖο τῆς ὁδοῦ 'Ερμοῦ, γιά διάπραξη κλοπῆς. 'Εγινε, ὅμως, ἀντιληπτός ἀπό τόν συνιδιοκτήτη τοῦ ξενοδοχείου, Λάμπρο Δευτεραῖο, ἐτῶν 22, καί ἐπηκολούθησε συμπλοκή. Ὁ Βρατσίδης, ἐπέτυχε τελικά νά διαφύγη, ἀφοῦ πῆρε 2.500 δραχμές καί ἐτραυμάτισε τόν Δευτεραῖο στό κεφάλι μέ κατσαβίδι, πού εἶχε μαζί του γιά διαρρηκτικό ἐργαλεῖο.

'Η ὥρα ἦταν 5 τό πρωΐ, ὅταν ὁ Δευτεραῖος ξύπνησε ἀπό θόρυβο, πού ἄκουσε στό ἰσόγειο. Κατέβηκε ἀπό τό δωμάτιό του καί βρέθηκε μπροστά σέ ἄγνωστο νεαρό, πού εἶχε διαρρήξει ἕνα συρτάρι καί ἐπιχειροῦσε νά διαρρήξη ἕνα δεύτερο. Ὁ ἰδιοκτήτης τοῦ ξενοδοχείου ἦλθε στά χέρια μέ τόν ἄγνωστο καί παρά τό χτύπημα πού δέχτηκε στό κεφάλι, ἐπέτυχε νά τόν ἐξουδετερώση. Στή συνέχεια, κάλεσε σέ βοήθειαι. Τόν ἄκουσαν δυό πελάτες του γουνοποιοί, ἀπό τήν Σιάτιστα, οἱ ὁποῖοι βγῆκαν ἀπό τό δωμάτιό τους καί ἔτρεξαν νά δοῦν τί συμβαίνει. Ὁ Δευτεραῖος τούς παρακάλεσε νά τόν κρατήσουν γιά νά μπορέση ἐκεῖνος νά τηλεφωνήση στήν 'Αστυνομία. Οἱ δυό γουνοποιοί προθυμοποιήθηκαν καί ἄρπαξαν τόν ἄγνωστο ἀπό τά χέρια. 'Αλλά ἐκεῖνος, κατώρθωσε νά τούς ξεφύγη. "Εκανε μερικά βήματα πρός τά πίσω καί ἀκινητοποίησε τούς γουνοποιούς καί τόν συνιδιοκτήτη τοῦ ξενοδοχείου μέ πιστόλι, πού ἔβγαλε ἀπό τήν τσέπη του. Ἤλωσε τά καλώδια τοῦ τηλεφώνου καί ἔφυγε, τρέχοντας.

'Από τά χαρακτηριστικά τοῦ δράστου, πού περιέγραψαν στήν Γενική 'Ασφάλεια οἱ δυό γουνοποιοί καί ὁ συνιδιοκτήτης τοῦ ξενοδοχείου, προέκυψε ὅτι ἐπρόκειτο γιά τόν Βρατσίδη, ὁ ὁποῖος εἶχε δγῆ ἀπό τίς φυλακές Βούρλων δυό μέρες πρίν. Ὁ Βρατσίδης ἀναζητήθηκε ἀπό τήν Γενική 'Ασφάλεια, ἀλλά δέν βρέθηκε. Μετά τήν ληστεία, πῆγε σέ δωμάτιο τῶν Νέων Λιοσίων, ὅπου ἔμενε, καί ἔφυγε παίρνοντας μαζί του μιά μικρή βαλίτσα.

Λίγες μέρες ἀργότερα, συνελήφθη στήν Εἰδομένη, διότι ἐπεχείρησε νά περάση τά σύνορα, χωρίς διαβατήριο. Εἶχε κρυφθῆ σέ κενό χῶρο μεταξύ δύο βαγονίων, ἀλλά ἔγινε ἀντιληπτός. Κλείσθηκε στά κρατητήρια καί ἔπρόκειτο νά ὁδηγηθῆ στήν 'Αθήνα γιά νά παραδοθῆ στήν 'Αστυνομία. Κατά τήν κράτησή του, προφασίσθηκε σωματική του ἀνάγκη καί ὅταν τόν ὡδήγησαν στήν τουαλέττα, κατώρθωσε νά ἀποδράση. Ὡστόσο, ἔμεινε στό κρατητήριο ἡ βαλίτσα του, στήν ὁποία βρέθηκαν μεταξύ ἄλλων, ἡ ταυτότητά του καί τό πιστόλι, τό ὁποῖο, ὅπως διαπιστώθηκε, ἦταν ψεύτικο.

Μετά τήν ἀπόδρασή του, ὁ Βρατσίδης κρύφτηκε σέ βαγόνι ἐμπορικῆς ἀμαξοστοιχίας καί πέρασε τά σύνορα. Κατέβηκε στή Λουμπλιάνα καί ἀπό ἐκεῖ πέρασε στήν Αὐστρία καί τήν Γερμανία. Στό Μόναχο, συναντήθηκε μέ Γερμανό λαθρέμπορο ναρκωτικῶν, τόν ὁποῖο εἶχε γνωρίσει στίς φυλακές Βούρλων. Ὁ τελευταῖος τόν ἐφωδίασε μέ πλαστή προξενική βεβαίωση, ὑπό τά στοιχεῖα 'Ιορδάνης Θ. Ζαχαροπλάστης καί τόν ἐνίσχυσε οἰκονομικά μέ 200 μάρκα.

'Ο νεαρός δράστης τῆς ληστείας εἰς τό ξενοδοχεῖον «'Ανατολή»

Ὁ Βρατσίδης ἀπό τό Μόναχο πῆγε στό Ρόττερνταμ καί ἐκεῖ συνελήφθη, γιατί ἐπεχείρησε νά κάνη λαθρεμπόριο σιγαρέττων. 'Αναλάθη καί μέ ἀεροπλάνο τόν ἔστειλαν στήν 'Αθήνα. Στό ἀεροδρόμιο τοῦ 'Ελληνικοῦ καί πρίν ἀκόμη ὁ Βρατσίδης περάση τόν τελωνειακό ἔλεγχο, ἄκουσε ἀπό τό μεγάφωνο: «Οἱ μεταβαίνοντες γιά τό Κουβέϊτ, νά περάσουν εἰς τήν αἴθουσαν τράνζιτ».

Σκέφθηκε, ὅτι ἦταν εὐκαιρία νά ξεφύγη καί πῆγε καί ἐκεῖνος στήν αἴθουσα διερχομένων ἐπιβατῶν. Δέν εἶχε ὅμως, εἰσιτήριο καί κάρτα ἐπιβιβάσεως καί θεωρήθηκε ὕποπτος ἀπό ἀστυνομικό, πού ἐκτελοῦσε ὑπηρεσία. Τοῦ ζήτησε τά χαρτιά του καί διεπίστωσε, ὅτι ἐπρόκειτο γιά τόν καταζητούμενο 'Ιορδάνη Βρατσίδη.

Ὁ νεαρός δράστης, εἶχε συλληφθῆ γιά πρώτη φορά πρίν ἀπό ἑπτά μῆνες, γιατί εἶχε ἀναχωρήσει λάθρα στήν 'Ιταλία. Κατεδικάσθη, τότε, σέ φυλάκιση δύο μηνῶν καί κλείσθηκε στίς φυλακές Βούρλων.

ΔΕΚΑ ΒΙΒΛΙΑ ΣΕΞΟΛΟΓΙΑΣ

ΓΕΩΡΓ. Κ ΖΟΥΡΑΡΙ

'Ιστορ. σεξολόγου τοῦ 'Ινστιτούτου σεξουαλικῶν ἐρευνῶν τοῦ Βερολίνου, θεμελιωτοῦ τῆς Σεξολογίας εἰς τήν 'Ελλάδα. 'Ανεκανάτης' 'Αφροδίσια, "Ερως, Στείρωσις, Ψυχαναλυσις κ.λ.π. Πωλοῦνται: 'Εκδοτικός Οἶκος «Μέλισσα», Πανεπιστημίου 34 τηλέφ 611.692 (ἐντός τῆς στοᾶς).

ΔΕΗ — ΔΙΑΚΟΠΗ ΗΛΕΚΤΡΙΚΟΥ ΡΕΥΜΑΤΟΣ

Λόγω ἐκτελέσεως ἀπαραιτήτων τεχνικῶν ἐργασιῶν, θά διακοπῆ ἡ παροχή ἠλεκτρικοῦ ρεύματος τήν 17ην καί 18ην Δεκεμβρίου ἐ.ἔ., εἰς τά κατωθι περιοχάς ὡς ἀκολούθως:

1) ΚΥΡΙΑΚΗ 17 ΔΕΚΕΜΒΡΙΟΥ ἐ.ἔ.

α) 'Από ὥρας 10.30' ἕως 14.30' εἰς τάς Περιοχάς ΚΑΛΥΒΙΩΝ ΘΟΡΥΚΟΥ — ΠΕΤΑ — ΚΟΥΒΑΡΑ — ΚΕΡΑΤΕΑΣ.

β) 'Από ὥρας 07.00 ἕως 18.00' εἰς τήν Περιοχήν ἀπό ΚΟΜΒΟΝ ΒΑΡΥΜΠΟΜΠΗΣ ἕως τόν ΚΟΜΒΟΝ ΚΑΠΑΝΔΡΙΤΙΟΥ κατά μῆκος τῆς 'Εθνικῆς ὁδοῦ, μετά τῶν παραδόξων ἀγκύρας ΚΟΙΝΟΤΗΤΟΣ ΚΡΥΟΝΕΡΙΟΥ (ΜΠΑΦΙ) καί ΑΝΑΚΤΟΡΩΝ ΤΑΤΟΙΟΥ.

γ) 'Από ὥρας 07.00' ἕως 08.30 καί 16.30 ἕως 18.00' εἰς τήν Περιοχήν Ν. Κηφισιάς καί μεταξύ τῶν ὁδῶν ΧΑΡ. ΤΡΙΚΟΥΠΗ — ΧΕΛΙΔΟΝΟΥΣ — ΑΙΘΡΙΑΣ — ΔΗΜΗΤΡΟΣ — ΙΛΙΣΙΩΝ ΠΛΑΤ. ΙΛΙΣΙΩΝ — ΚΗΦΙΣΣΟΥ — ΚΥΝΗΓΩΝ — ΠΗΓΩΝ — ΕΛΕΥΘΕΡΩΝ — ΑΡΓΟΛΙΔΟΣ — ΜΟΥΣΩΝ — ΑΘΗΝΩΝ ΛΑΜΙΑΣ — ΔΡΥΜΩΝΟΣ — ΤΑΤΟΙΟΥ — ΣΕΒΔΙΚΙΟΥ — ΣΚΟΥΦΑ — ΠΕΡΓΑΜΟΥ — ΤΑΤΟΙΟΥ — ΠΡΟΟΔΟΥ — ΔΑΦΝΗΣ — ΦΙΛΥΡΩΝ — ΑΝΟΙΞΕΩΣ — ΧΑΡ. ΤΡΙΚΟΥΠΗ.

2) ΔΕΥΤΕΡΑ 18 ΔΕΚΕΜΒΡΙΟΥ ἐ.ἔ.

α) 'Από ὥρας 08.00' ἕως 15.00' εἰς περιοχήν Π. ΠΕΝΤΕΛΗΣ περικλειομένην ὑπό τῶν ὁδῶν Λ. ΠΕΝΤΕΛΗΣ — ΑΡΚΑΔΙΑΣ — ΣΚΟΥΖΕ — ΑΣΚΗΤΩΝ ΤΣΑΚΩΝΑ — Λ. ΠΕΝΤΕΛΗΣ.

β) 'Από ὥρας 08.00' ἕως 09.00' καί ἀπό 14.00' ἕως 15.00' περιοχήν Π. ΠΕΝΤΕΛΗΣ ἀπό ΜΟΝΗΣ ΠΕΝΤΕΛΗΣ.

Καθ' ὅλην τήν διαρκειαν τῆς διακοπῆς οἱ ἀγωγοί πρέπει νά θεωρῶνται ὡς εὑρισκόμενοι ὑπό τάσιν, ἡ δέ παροχή ἐγγυᾶται ὅτι εἶναι ἐπικίνδυνος καί ἀπαγορεύεται ἀπολύτως ἔστω καί ἐάν οὗτοι εὑρίσκονται ἐπί τοῦ ἐδάφους.

Θά κατεβληθῆ προσπάθεια, ὅπως ἡ ἐπαναχορήγησις ρεύματος γίνη ἐνωρίτερον τῆς καθορισθείσης ὥρας.

ΕΚ ΤΗΣ ΔΙΕΥΘΥΝΣΕΩΣ ΠΕΡΙΦΕΡΕΙΑΣ ΑΤΤΙΚΗΣ

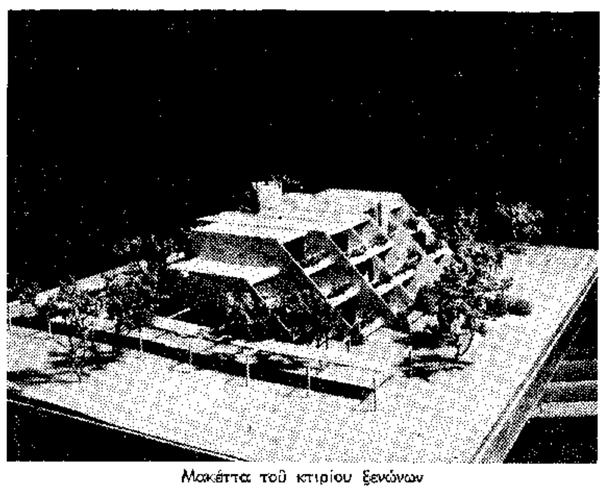

Μακέττα τοῦ κτιρίου ξενώνων

Δέν ἐξηγοῦν οἱ δύο ξένοι γιατί ἔκλεψαν τήν θαλαμηγό

ΜΕΤΕΦΕΡΘΗΣΑΝ ΧΘΕΣ ΣΤΟΝ ΠΕΙΡΑΙΑ

Μέ τό ἐπιβατηγό «Κόλεμνος» μεταφέρθηκαν συνοδεία λιμενικῶν ὀργάνων ἀπό τήν Μονεμβασία στόν Πειραιά καί προσήχθησαν στό Κεντρικό Λιμεναρχεῖο ὁ νεαρός Αὐστριακός "Εκαρ Μαυέρ Γκεργτλιντάουερ, 33 ἐτῶν καί ὁ Γερμανός φίλος του Κλάους Βαλντεμαρ Γκραμπενικόφσκυ. Οἱ δύο ἀλλοδαποί ἔκλεψαν ἀπό τό ἀγκυροβόλιό της στό Πολαιό Φάληρο τήν θαλαμηγό «Κριστίν» ἰδιοκτησίας Ν. 'Ιορδανίδη.

Μέ τά σπασμένα ἀγγλικά του ὁ Αὐστριακός ἀφηγήθηκε στούς δημοσιογράφους τίς ἀφάνταστες δυσκολίες, πού συνάντησαν κατά τήν ἄγνωστή τους διαδρομή:

—"Ο,τι καί νά μοῦ συμβῆ στήν μελλοντική μου ζωή δέν πρόκειται νά ξαναμπῶ σέ πλεούμενο καί γιά τήν πιό κοντινή διαδρομή. Ὁ κυματισμός, ὅσο ἀνοιγόμασταν στό πέλαγος γινόταν καί πιό βίαιος. Εἴχαμε ἀπό νωρίς ἀπαφασίσει νά ποδίσουμε σέ ἕνα ἀποιοδήποτε σημεῖο τῶν νησιῶν πού συναντήσαμε πάνω στήν πορεία μας —χωρίς καί νά τό καταρθώσουμε — παρασυρόμενοι ἀπό τά ἰσχυρά ρεύματα τοῦ Σαρωνικοῦ. Ἀκάθη καί στό λιμάνι τοῦ Πειραιῶς θά μπαίναμε, ἄν καί γνωρίζαμε ὅτι θά συλληφθοῦμε ἀμέσως. Μᾶς ἀρκοῦσε νά γλυτώσουμε ἀπό τήν κατάρα τῆς θαλασσοταραχῆς. Οἱ ἐμπειρίες μου γιά τά ναυτικά ταξίδια δέν μέ βοήθησαν στήν ἀσφαλή πορεία πρός τόν προορισμό μας, πού δέν τόν εἴχαμε καθορίσει καλά-καλά, λογαριάζοντας νά πάμε πίσω στήν Κωνσταντινούπολι καί πότε στήν Μασσαλία. Ἐν τῷ μεταξύ ἐλάχιστα καύσιμα εἶχαν ὁπομείνει στή μηχανή τοῦ «Κριστίν». Στό ἄπομερο λιμανάκι τῆς Μονεμβασίας, πού τελικά κατελήξαμε ἡ προσέγγισή μας δεν ὑπῆρξε ὁμαλή. Τό ἐλαφρό καραβάκι μας προσάραξε μέ ὁρμή πάνω στά βράχια τῆς παραλίας, μέ ὀλοτέλεσμα νά ὑποστῆ ρήγματα στήν πλώρη καί νά σπάση τό τιμόνι».

Στό σημεῖο αὐτό ὁ Αὐστριακός τουρίστας, πού στήν πατρίδα του ἀσχολεῖται μέ ἐσωτερικές σιδηρες κατασκευές τῶν οἰκοδομῶν, δέν θέλησε νά ἐπεκταθῆ στούς πραγματικούς λόγους στούς ὁποίους ἀπέβλεπε ἡ κλοπή τῆς θαλαμηγοῦ καί ἐπεφυλάχθη νά ἀπαντήση στά ἀνακριτικά ἐρωτήματα, παρουσία ἐκπροσώπου τοῦ αὐστριακοῦ καί τοῦ γερμανικοῦ προξενείου.

'Η ἀπειρία τῶν «ἀπαγωγέων» τῆς θαλαμηγοῦ περί τήν ναυσιπλοΐα ἀπεδείχθη καί ἀπό πράχειρη χαρτογράφηση τῆς πορείας τοῦ σκάφους, πού ἦταν λανθασμένη πρός ἄλες τίς κατευθύνσεις — ὅπως διεπίστωσαν ἐμπειρογνώμονες ἀξιωματικοί τοῦ Κεντρικοῦ Λιμεναρχείου. "Υποπτα ἔγγραφα καί ἀντικείμενα δέν ἀνευρέθησαν στίς ἀποσκευές των, ἐνῶ κατά τήν σωματική τους ἔρευνα βρέθηκαν μιά διεύθυνση ξενοδοχείου τῆς Κωνσταντινουπόλεως, ἕνα πενηντάρικο ἑλληνικό καί μερικές δεκάρες...

Ἐντός τῆς ἡμέρας θά ληφθοῦν οἱ κατάθεσεις τῶν ἀλλοδαπῶν στήν Εἰσαγγελία 'Αθηνῶν, παρουσία τῶν ὑπαλλήλων τῶν προξενείων των, πού εἰδοποιήθηκαν σχετικά μέ τό συμβάν ἀπό τό Λιμεναρχεῖο Πειραιῶς.

Στό μεταξύ τό Λιμεναρχεῖο ζήτησε ἀπό τήν «'Ιντερπόλ» πληροφορίες γιά τό τυχόν ἐπεισόδιο τῶν Γκραμπενικόφσκυ καί Γκεργτλιντάουερ.

Μ. Σ. ΠΑΠΑΔΟΠΟΥΛΟΣ

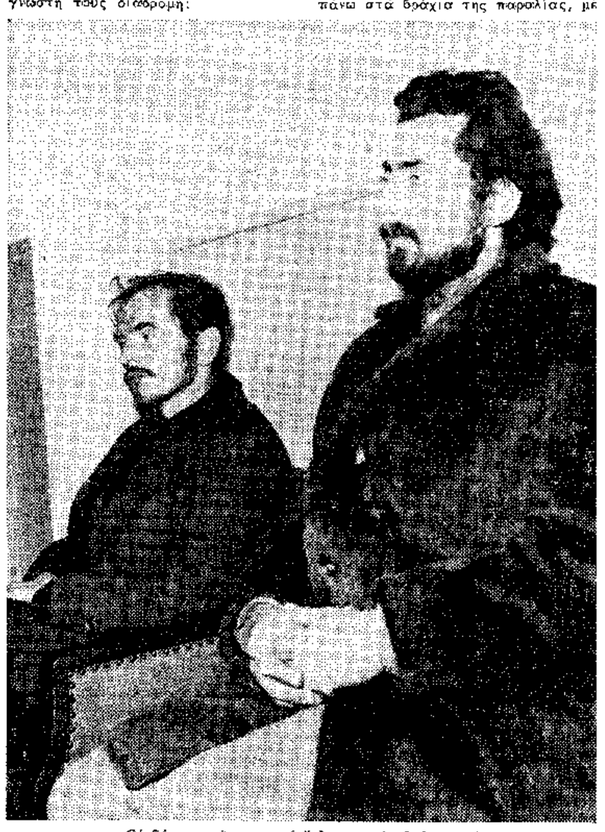

Οἱ δύο τουρίστοι πού ἔκλεψαν τήν θαλαμηγό

Ξέχασε 475 χιλιάδες!

Πῆγε χθές τό πρωΐ στό γραφεῖο τοῦ ΟΤΕ, τῆς ὁδοῦ Φειδιππίδου, ὁ Δημήτριος Γ. Δασκαλαντωνάκης, ἐτῶν 41, ἔμπορος, γιά νά πληρώση τόν λογαριασμό τοῦ τηλεφώνου καί ἔξεχασε στό μάρμαρο τοῦ γκισέ 475.000 δραχμές, πού εἶχε τυλίξει σέ ἐφημερίδα. Τό χρηματόδεμα βρῆκε ὁ Νικόλαος Θ. Πρέκας, ἐτῶν 38, ἰδιωτικός ὑπάλληλος, ὁ ὁποῖος περίμενε ἐκεῖ, πιστεύοντας, ὅτι ὁ κύριος του θά τό θυμόταν καί θά ἐπέστρεφε γιά τό ἀναζήτησή. Σέ κάποια στιγμή, ἐμφανίσθηκε, ἀνήσυχος, ὁ Δασκαλαντωνάκης, ὁπότε ὁ Πρέκας τόν πλησίασε καί τόν ρώτησε, ἄν εἶχε χάσει τίποτα. Μετά τίς ἐξηγήσεις, πού ἀδέκτικαν, ὁ Δασκαλαντωνάκης καί ὁ Πρέκας πῆγαν στό 'Αστυνομικό Τμῆμα τῆς περιοχῆς, ὅπου ὁ πρῶτος παρέλαβε τό χρηματόδεμα καί κατέβαλε στόν δεύτερο τά νόμιμα ἐξαιρετα.

Νέα ἀποβολή θά ἐπιβληθῆ εἰς τούς ὑπομηχανικούς

ΣΥΝΕΧΙΖΟΥΝ ΤΗΝ ΑΠΟΧΗΝ ΤΩΝ, ΕΝΩ ΕΔΗΜΟΣΙΕΥΘΗ ΤΟ Β. ΔΙΑΤΑΓΜΑ ΔΙΑ ΤΑ ΔΙΚΑΙΩΜΑΤΑ ΤΟΥΣ

Νέα, εἰκοσαήμερος ἀποβολή θά ἐπιβληθῆ, — κατά σχετικάς πληροφορίας —, εἰς τούς σπουδαστάς 'Υπομηχανικούς, οἱ ὁποῖοι συνεχίζουν τήν ἀποχή των ἐκ τῶν μαθημάτων διά 21ην ἡμέραν.

'Η ἀπόφασις περί συνεχίσεως τῆς ἀποχῆς, ἐλήφθη χθές πρό πρωΐ ὑπό τῆς γενικῆς συνελεύσεως τῶν σπουδαστῶν τῆς Α.Σ.Υ.Α. πορά τό γεγονός ὅτι:

● 'Εβδόμευσε ἡ 20ήμερη προθεσμία ἡ ὁποία τούς ἐτάχθη γιά νά ἐπανέλθουν εἰς τά μαθήματά των μέ τήν ἀπειλήν νά καταργηθοῦν αἱ Σχολαί.

● 'Εδημοσιεύθη τό Β. Διάταγμα διά τοῦ ὁποίου καθορίζονται τό ἐπαγγελματικά δικαιώματα τῶν Πολιτικῶν 'Υπομηχανικῶν, παρά τάς ἐντόνους καί ριζικάς διαφωνίας τῶν σπουδαστῶν πρός τό περιεχόμενόν του.

'Ο διευθυντής τῆς 'Ανωτέρας Σχολῆς 'Υπομηχανικῶν συνηντήθη χθές, ὡς πληροφορούμεθα μετά τοῦ ἀντιπροέδρου τῆς Κυβερνήσεως κ. Παττακοῦ. Κατά τήν συνάντησιν ἀπεφασίσθη κατά τάς αὐτάς πληροφορίας, ἡ ἐπιβολή τῆς ποινῆς τῆς 20 ἡμέρου ἀποβολῆς εἰς τό σύνολον τῶν σπουδαστῶν τῆς Σχολῆς. 'Η ἀνακοίνωσις τῆς ποινῆς θά γίνη πιθανόν σήμερα τό πρωΐ.

'Η χθεσινή ἔκτακτος γενική συνέλευσις τῶν σπουδαστῶν τῆς Σχολῆς, ἀπεφάσισε τά ἀκόλουθα, τά ὁποῖα ἐξεδόθησαν — ἐντολή της — εἰς ἀνακοίνωσιν:

«1ον) Τήν καταγγελίαν τοῦ ὑπό δημοσίευσιν Δ. Δ)τος περί ἀρμοδιοτήτων Πολιτικῶν 'Υπομηχανικῶν.

2ον) α) Τήν ἄμεσον ἐφαρμογήν τοῦ Ν.Δ. 1811)1951 «περί κώδικος κατοιστάσεως δημοσίων ὑπαλλήλων, εἰς ὃ ρητῶς ὁρίζεται ὅτι οἱ πτυχιοῦχοι 'Υπομηχανικοί ἐντάσσονται εἰς τήν Α' κατηγορίαν.

6) Τήν μή ἐφαρμογήν τοῦ δημοσιευθέντος Β. Δ)τος «περί ὀργανισμῶν τοπικῆς Αὐτοδιοικήσεως εἰς ὃ ὁρίζεται ὅτι οἱ πτυχιοῦχοι 'Υπομηχανικοί ἐντάσσονται εἰς τήν Β' κατηγορίαν.

3ον) Διαμαρτυρόμεθα καί ἐκφράζομεν τήν ἀπογοήτευσίν μας διότι παρά τό γεγονός ὅτι ἀπό εἰκοσαημέρου ἀπέχομεν τῶν μαθημάτων μας, ἐνέργεια εἰς ἣν προέβημεν διά νά τερματισθῆ ὁ εἰς τοιοῦτον βαθμόν παραγκωνισμός τῆς τάξεώς μας, καί νά ἐπιλύση ἡ Πολιτεία τό ζωτικῆς φύσεως αἰτήματά μας, οἱ ἀρμόδιοι κυβερνητικοί παράγοντες οὐδεμίαν θέσιν ἔλαβον διά τήν ἐπίλυσιν τούτων.

'Η τοιαύτη τοποθέτησις τῶν ἀρμοδίων μᾶς